

Sector: Agricultura

TEMA 10: Documentación y trámites

Búsqueda de empleo

<u>Unidad: 10</u>	<u>Actividad 1</u>
Objetivo	Practicar la comprensión escrita. Conocer aspectos importantes en la búsqueda de trabajo en España.
Duración Estimada	20'

1. Lee el texto y responde a las siguientes preguntas:

España es uno de los lugares europeos preferido por los inmigrantes para comenzar una vida nueva. El clima, la cultura y el estado de bienestar hacen de España un país cómodo donde vivir. Sin embargo, la tasa de desempleo es muy elevada, lo que complica la búsqueda de empleo.

A la hora de solicitar trabajos en España, es importante tener en cuenta una serie de factores que influirán en el proceso, como el nivel de español hablado, el lugar de España donde se desea vivir y, lo que es más importante, el tipo de visado.

El Ministerio de trabajo y economía social cada trimestre publica un catálogo de ocupaciones de difícil cobertura en el que se muestran los puestos de trabajo más demandados en función de las provincias españolas. Esto te ayudará a ver qué perfil es el más solicitado dependiendo del lugar de España donde te encuentres.

En la página web del SEPE (Servicio Público de Empleo Estatal) aparte de encontrar este catálogo, se puede acceder a la sección de ofertas de trabajo, así como a los requisitos para los mismos. Puedes inscribirte como demandante de empleo y completar tu perfil. De este modo se pondrán en contacto contigo cuando se requiera un puesto que encaje con tu perfil. Sin embargo, en muchas ocasiones es más efectivo ponerte en contacto directamente con empresas relacionadas con tus intereses.

También es conveniente diseñar un Curriculum Vitae (CV) para que puedas presentarlo en las empresas cuando muestres tu interés en una oferta. En España los datos que suelen aparecer en el CV son:

- Nombre y Apellidos
- Número de identificación
- Dirección
- Teléfono de contacto
- Edad
- Fotografía reciente

A parte de esta información, también es conveniente tener una sección de “formación”, donde introducir los estudios cursados, así como otra sección llamada “experiencia laboral”, donde mostrar los diferentes puestos laborales que se han desempeñado durante la vida laboral, especialmente aquellos relacionados con el puesto de trabajo a solicitar. Es conveniente también indicar las lenguas habladas y el nivel. Esta información puede aparecer dentro de “formación” o en un apartado diferente. Finalmente, algunas personas incluyen una parte de “intereses y hobbies”, aunque esto es opcional.

En conclusión, a pesar del hecho de que la tasa de desempleo en España es elevada en comparación con otros países de la Unión Europea, conseguir un empleo de calidad es posible, especialmente para algunos empleos donde más se precisa personal, como la recogida de fruta u otros empleos que requieren altas cualificaciones como doctores o profesores.

1. Uno de los factores que complican la búsqueda de empleo en España es...

- a) El estado de bienestar
- b. El clima
- c. La elevada tasa de desempleo

2. ¿Qué es lo más importante a tener en cuenta cuando se busca trabajo?

- a. La disponibilidad geográfica
- b. Hablar el idioma
- c. El permiso de trabajo

3. ¿Cuál de las siguientes gestiones no puedes hacer en el SEPE?

- a. Solicitar el visado
- b. Solicitar puestos de trabajo
- c. Mostrarte disponible como demandante de empleo

4. En España está prohibido presentar tu Currículum a una empresa directamente

- a. Verdadero
- b. Falso

5. Tu Currículum tiene que incluir obligatoriamente:

- a. Datos de contacto
- b. Hobbies e intereses
- c. Idiomas hablados

6. En el apartado de “experiencia laboral” debes poner:

- a. Los puestos de trabajo donde has trabajado
- b. Tus experiencias en el extranjero
- c. Los puestos de trabajo en los que estás interesado

7. Es imposible encontrar un puesto de trabajo en España si no se sabe el idioma oficial:

- a. Verdadero
- b. Falso, hay muchas posibilidades especialmente para puestos de mayor demanda como aquellos que requieren altas cualificaciones
- c. Falso, aunque solamente se puede trabajar en puestos que no requieren altas cualificaciones

<u>Unidad: 10</u>	<u>Actividad 2</u>
Objetivo	Afianzar los contenidos aprendidos en la actividad 1
Duración Estimada	20'

2.- Completa los recuadros del texto con la información dada en el ejercicio

España es uno de los lugares europeos preferido por los inmigrantes para comenzar una vida nueva. El clima, la cultura y _____ hacen de España un país cómodo donde vivir. Sin embargo, la tasa de desempleo es muy elevada, lo que complica la búsqueda de empleo.

A la hora de solicitar trabajos en España, _____ como el nivel de español hablado, el lugar de España donde se desea vivir y, lo que es más importante, el tipo de visado.

El Ministerio de trabajo y economía social cada trimestre publica un catálogo de ocupaciones de difícil cobertura en el que se muestran los puestos de trabajo más demandados en función de las provincias españolas. Esto te ayudará a ver qué perfil es el más solicitado dependiendo _____.

En la página web del SEPE _____ aparte de encontrar este catálogo, se puede acceder a la sección de ofertas de trabajo, así como a los requisitos para los mismos. Puedes inscribirte como demandante de empleo y completar tu perfil. De este modo se pondrán en contacto contigo _____. Sin embargo, en muchas ocasiones es más efectivo ponerte en contacto directamente con empresas relacionadas con tus intereses.

También es conveniente diseñar un _____ para que puedas presentarlo en las empresas cuando muestres tu interés en una oferta. En España los datos que suelen aparecer en el CV son:

- Nombre y Apellidos
- Número de identificación
- _____
- Teléfono de contacto

- Edad
- Fotografía reciente

A parte de esta información, también es conveniente tener una sección de “formación”, donde _____, así como otra sección llamada “experiencia laboral”, _____, especialmente aquellos relacionados con el puesto de trabajo a solicitar. Es conveniente también indicar las lenguas habladas y el nivel. Esta información puede aparecer dentro de “formación” o en un apartado diferente. Finalmente, algunas personas incluyen una parte de _____, aunque esto es opcional.

En conclusión, a pesar del hecho de que la tasa de desempleo en España es elevada en comparación con otros países de la Unión Europea, _____, especialmente para algunos empleos donde más se precisa personal, como la recogida de fruta u otros empleos que requieren altas cualificaciones como doctores o profesores.

<u>Unidad: 10</u>	<u>Actividad 3</u>
Objetivo	Conocer los apartados de un CV
Duración Estimada	10'

3.- Completa este CV ordenando los elementos de la derecha

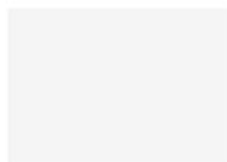

ELENA MARTIN

27 años
Ayamonte, España

E-mail: elena27Martin.EM@hotmail.com

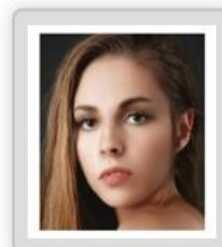

ESTUDIOS

EXPERIENCIA LABORAL

IDIOMAS

Tel: 626 27 79

2009 bachillerato en Humanidades y Ciencias Sociales
Ayamonte, ESP *IES Santa Clara*

2011 grado en Hostelería y Turismo
Huelva, ESP *Universidad de Huelva*
Múnich, ALE

Inglés: Avanzado
Alemán: Básico

➤ De 29/12/2018 a 01/04/2018. Ayamonte (Huelva)

Frutas HIDALGO, Sector agricultura

Cargo ocupado: Recolectora de frutos

Tareas realizadas: Temporada de la recogida de frutas en el campo onubense, estando presente en las distintas etapas de la naranja, desde la recolecta hasta el tratamiento en el almacén

Llegada a España

<u>Unidad: 10</u>	<u>Actividad 1</u>
Objetivo	Buscar e identificar los medios de transporte
Duración Estimada	15'

1.- Encuentra los diferentes medios de transporte que puedes usar en España

A	O	G	D	C	O	C	H	E	 Find the words tren barco avión autobús coche bicicleta camión
T	N	S	W	B	S	C	J	Q	
E	E	Ú	H	P	J	A	S	R	
L	R	B	D	Y	X	M	T	Y	
C	T	O	N	A	V	I	Ó	N	
I	M	T	C	P	W	Ó	P	X	
C	X	U	E	R	P	N	Y	S	
I	W	A	N	X	A	A	Q	H	
B	B	Y	H	U	Z	B	S	E	

Unidad: 10	Actividad 2
Objetivo	Aprender vocabulario básico sobre los medios de transportes Conocer las ventajas y desventajas de los distintos medios de transportes
Duración Estimada	15'

2.- Pros y cons de los medios de transporte públicos

CARRETERA	FERROVIARIO
EJEMPLO: Coche	EJEMPLO:
VENTAJAS:	VENTAJAS:
INCONVENIENTES:	INCONVENIENTES:

AÉREO	MARÍTIMO
EJEMPLO:	EJEMPLO:
VENTAJAS:	VENTAJAS: Transporte de mercancías pesadas
INCONVENIENTES: Alta contaminación	INCONVENIENTES:



Barco

Contamina poco

Lento y contamina mucho

Falta de instalaciones

Barato

Sólo trayectos cortos

Tren

Muy rápido

Avión



Cofinanciado por el
programa Erasmus+
de la Unión Europea

Proyecto núm. 2019-1-DE02-KA202-006100. El apoyo de la Comisión Europea para la producción de esta publicación no constituye una aprobación del contenido, el cual refleja únicamente las opiniones de los autores, y la Comisión no se hace responsable del uso que pueda hacerse de la información contenida en la misma.



Esta obra está distribuida bajo licencia [Atribución-CompartirIgual 4.0 Internacional \(CC BY-SA 4.0\)](https://creativecommons.org/licenses/by-sa/4.0/)

<u>Unidad: 10</u>	<u>Actividad 3</u>
Objetivo	Trabajar la comprensión de textos orales. Afianzar los contenidos sobre la prevención de riesgos laborales.
Duración Estimada	15'

3.- Escucha este audio entre Raúl y el técnico de la oficina de Turismo de Ayamonte y responde a las siguientes preguntas

1.- ¿Cuántos autobuses al día hay desde Ayamonte hasta Huelva al día?

- a) Más de tres
- b. Ninguno
- c. Dos

2.- ¿Por qué Raúl prefiere el tren antes que el autobús?

- a. Es más barato
- b. Contamina menos
- c. Es más rápido

3.- ¿Cuántos trenes al día hay desde Ayamonte hasta Huelva al día?

- a. Ninguno
- b. Más de tres
- c. Dos

4.- ¿Es el autobús el único medio de transporte en Ayamonte?

- a. No, también existe el barco hacia Portugal y Marruecos
- b. Sí, el resto de las opciones están en Huelva o Sevilla
- c. No, también existe el barco hacia Portugal



Cofinanciado por el
programa Erasmus+
de la Unión Europea

Proyecto núm. 2019-1-DE02-KA202-006100. El apoyo de la Comisión Europea para la producción de esta publicación no constituye una aprobación del contenido, el cual refleja únicamente las opiniones de los autores, y la Comisión no se hace responsable del uso que pueda hacerse de la información contenida en la misma.



Esta obra está distribuida bajo licencia [Atribución-CompartirIgual 4.0 Internacional \(CC BY-SA 4.0\)](https://creativecommons.org/licenses/by-sa/4.0/)

5.- ¿Dónde se encuentra el aeropuerto más cercano a Ayamonte en España?

- a. En Huelva
- b. En Sevilla
- c. En Madrid



Cofinanciado por el
programa Erasmus+
de la Unión Europea

Proyecto núm. 2019-1-DE02-KA202-006100. El apoyo de la Comisión Europea para la producción de esta publicación no constituye una aprobación del contenido, el cual refleja únicamente las opiniones de los autores, y la Comisión no se hace responsable del uso que pueda hacerse de la información contenida en la misma.



Esta obra está distribuida bajo licencia [Atribución-CompartirIgual 4.0 Internacional \(CC BY-SA 4.0\)](https://creativecommons.org/licenses/by-sa/4.0/)

Permiso de residencia

<u>Unidad: 10</u>	<u>Actividad 1</u>
Objetivo	Practicar la comprensión de textos escritos. Conocer información importante sobre la estancia y residencia para miembros de la Unión Europea.
Duración Estimada	20'

1.-Tras leer el texto sobre la estancia y residencia para miembros de la Unión Europea contesta a las siguientes preguntas:

ESTANCIA Y RESIDENCIA PARA MIEMBROS DE LA UNIÓN EUROPEA

Uno de los factores más importantes a tener en cuenta a la hora de mudarse a España es la duración de la estancia. Si vas a estar en España por menos de tres meses, simplemente necesitas tu pasaporte o documento de identidad en vigor, sin importar a qué vengas a España.

Ahora bien, cuando tu estancia sea superior a tres meses tienes que justificar que vienes o bien por trabajo o por estudios. Para ello, tienes que presentar tu inscripción en el Registro Central de Extranjeros, aportando la solicitud de inscripción Ex.18, el documento identificativo y una declaración de contratación del empleador, un certificado de empleo o la matrícula de los estudios.

También es posible residir en España por más de tres meses sin trabajar ni estudiar, siempre y cuando contrates un Seguro de enfermedad, público o privado que proporcione una cobertura en España durante su período de residencia equivalente a la proporcionada por el Sistema Nacional de Salud y justifiques que tienes los recursos suficientes para vivir en España sin necesidad de ayudas.

Los familiares de ciudadanos europeos también pueden vivir en España durante más de tres meses con la tarjeta de residencia de familiar de ciudadano de la Unión Europea, que se solicita en la Oficina de Extranjeros junto con el impreso de solicitud Ex.19 y acreditando el vínculo familiar con el ciudadano europeo.

Si vas a estar en España por una temporada es necesario que obtengas tu NIE (Número de identidad Extranjero) que es un número personal, único y exclusivo. Es el equivalente al DNI (documento nacional de identidad) para los españoles y se puede solicitar mediante el impreso-solicitud normalizado Ex.15. Aquí debes exponer las razones por las que lo solicitas, bien sean económicas, profesionales o sociales.

Cuando vives en España legalmente por más de cinco años tienes derecho a residir de forma permanente. Por el contrario, si se deja de vivir durante 6 meses en España, el permiso de residencia perderá su validez.

1.- ¿Puedes vivir en España durante dos meses sin trabajar?

- a) No, necesitas un permiso de residencia
- b. Sí, solamente necesitas el permiso a partir de los tres meses
- c. Sí, pero no puedes convivir con ningún familiar

2.- ¿Puedes vivir en España durante cuatro meses sin trabajar?

- a. Sí, si eres estudiante o familiar de un miembro de la UE con derecho a residir
- b. No, necesitas un contrato laboral obligatoriamente
- c. No, tienes que demostrar que eres económicamente solvente

3.- ¿Para qué sirve el modelo Ex. 18?

- a. Para solicitar permiso de residencia permanente
- b. Para solicitar permiso de residencia por más de tres meses
- c. Para entrar en España

4.- ¿Qué necesitas aportar para vivir en España por más de tres meses sin trabajar ni estudiar?

- a. Contratar un Seguro de enfermedad y justificar que tienes los recursos suficientes para vivir en España
- b. Darte de alta en la seguridad social
- c. Conseguir el NIE

5.- ¿Puede vivir un familiar de un miembro de la UE en España sin trabajar ni estudiar?

- a. Sí, pero sólo si es el cónyuge
- b. No, los requisitos son los mismos que para un miembro de la UE
- c. Sí, solicitándolo mediante el EX.19



Cofinanciado por el
programa Erasmus+
de la Unión Europea

Proyecto núm. 2019-1-DE02-KA202-006100. El apoyo de la Comisión Europea para la producción de esta publicación no constituye una aprobación del contenido, el cual refleja únicamente las opiniones de los autores, y la Comisión no se hace responsable del uso que pueda hacerse de la información contenida en la misma.



Esta obra está distribuida bajo licencia [Atribución-CompartirIgual 4.0 Internacional \(CC BY-SA 4.0\)](https://creativecommons.org/licenses/by-sa/4.0/)

6.- Documento Nacional de identidad

- a. DNI
- b. NIE

7.- ¿De dónde vienen las siglas NIE?

- a. Documento Identificativo Europeo
- b. Número de Identidad Extranjero
- c. Número de Identidad Español

8.- ¿Qué pasa si abandonas España por más de 6 meses?

- a) No podrás solicitar residencia permanente
- b. Tienes que pagar una indemnización
- c. Pierdes tu derecho a residir en España



Cofinanciado por el
programa Erasmus+
de la Unión Europea

Proyecto núm. 2019-1-DE02-KA202-006100. El apoyo de la Comisión Europea para la producción de esta publicación no constituye una aprobación del contenido, el cual refleja únicamente las opiniones de los autores, y la Comisión no se hace responsable del uso que pueda hacerse de la información contenida en la misma.



Esta obra está distribuida bajo licencia [Atribución-CompartirIgual 4.0 Internacional \(CC BY-SA 4.0\)](https://creativecommons.org/licenses/by-sa/4.0/)

<u>Unidad: 10</u>	<u>Actividad 2</u>
Objetivo	Afianzar los contenidos aprendidos en la actividad 1
Duración Estimada	15'

8. Completa los huecos con la información proporcionada:

ESTANCIA Y RESIDENCIA PARA MIEMBROS DE LA UNIÓN EUROPEA

Uno de los factores más importantes a tener en cuenta a la hora de mudarse a España _____ . Si vas a estar en España por menos de tres meses, simplemente necesitas tu pasaporte o documento de identidad en vigor, sin importar a qué vengas a España.

Ahora bien, cuando tu estancia sea superior a tres meses _____ o por estudios. Para ello, tienes que presentar tu inscripción en _____ , aportando la solicitud de inscripción Ex.18, el documento identificativo y una declaración de contratación del empleador, un certificado de empleo o _____ de los estudios.

También es posible residir en España por más de tres meses _____ , siempre y cuando contrates un Seguro de enfermedad, público o privado que proporcione una cobertura en España durante su período de residencia equivalente a la proporcionada por el Sistema Nacional de Salud y justifiques que tienes los recursos suficientes para vivir en España sin necesidad de ayudas.

Los familiares de ciudadanos europeos también pueden vivir en España durante más de tres meses con la tarjeta de residencia de familiar de ciudadano de la Unión Europea, que se solicita en _____ .

Si vas a estar en España por una temporada es necesario que obtengas tu NIE (Número de identidad Extranjero) que es un número personal, único y exclusivo. Es el equivalente al _____ (documento nacional de identidad) para los españoles y se puede solicitar mediante el impreso-solicitud normalizado Ex.15. Aquí debes exponer las razones por las que lo solicitas, bien sean económicas, profesionales o sociales.

Cuando vives en España legalmente por más de cinco años tienes derecho a residir de forma permanente. Por el contrario, si se deja de vivir durante 6 meses en España, _____ .

Unidad: 10	Actividad 3
Objetivo	Trabajar la comprensión escrita
Duración Estimada	20'

3. Cumplimenta con los datos facilitados esta solicitud de NIE (EX15)



EX-15

Solicitud de Número de Identidad de Extranjero (NIE) y Certificados (LO 4/2000 y RD 557/2011)



HUELVA

1980

alami1980.marrak@gmail.com

1) DATOS DEL EXTRANJERO/A

PASAPORTE R - 87346709 - L N.I.E. -- - ----- - --

1er Apellido _____ 2º Apellido MBAPEE

Nombre AHMED Sexo⁽¹⁾ H M

Fecha de nacimiento⁽²⁾ 08 / 08 / Lugar MARRAKESH País _____

Nacionalidad _____ Estado civil⁽³⁾ S C X V D Sp

Nombre del padre _____ Nombre de la madre _____

Domicilio de residencia _____ Nº _____ Piso _____

Localidad AYAMONTE C.P. _____ Provincia _____

Teléfono móvil 654 76 76 E-mail _____

Representante legal, en su caso NO CORRESPONDE DNI/NIE/PAS ----- Título⁽⁴⁾ -----

X

MARRUECOS

ADEL

C/ LA MARQUESA

MARROQUÍ

9

AZAHARA

21400

ALAMI

2º D

Búsqueda de alojamiento

Unidad: 10	Actividad 1
Objetivo	Practicar la comprensión escrita. Aprender vocabulario básico en relación a la búsqueda del alojamiento.
Duración Estimada	15´

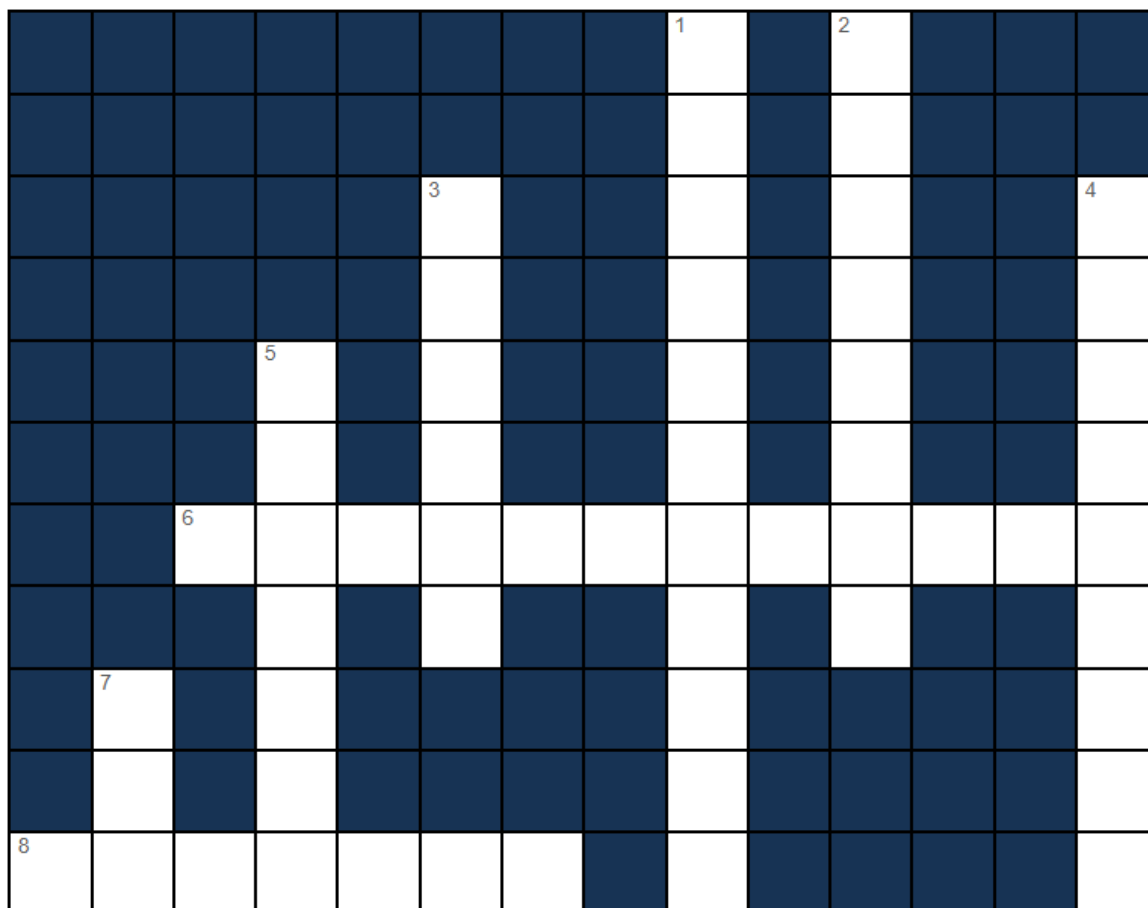

Cofinanciado por el programa Erasmus+ de la Unión Europea

Proyecto núm. 2019-1-DE02-KA202-006100. El apoyo de la Comisión Europea para la producción de esta publicación no constituye una aprobación del contenido, el cual refleja únicamente las opiniones de los autores, y la Comisión no se hace responsable del uso que pueda hacerse de la información contenida en la misma.



Esta obra está distribuida bajo licencia [Atribución-CompartirIgual 4.0 Internacional \(CC BY-SA 4.0\)](https://creativecommons.org/licenses/by-sa/4.0/)

Across

6 Agencia que se encarga de mostrarte las propiedades disponibles en una zona, normalmente a cambio de una compensación económica por parte del interesado (12)

8 Documento en el que se detallan los gastos derivados de un servicio contratado, como el agua o la electricidad (7)

Down

1 Cuantía que se paga cada mes por alojarse en una vivienda (11)

2 Dejar una propiedad a una persona a cambio de una cuantía económica (8)

3 Dinero que hay que pagar por la electricidad, el agua, el internet... aparte de la mensualidad (6)

4 Vivir con otra u otras personas para que los gastos sean menores (9)

5 Acuerdo, normalmente escrito, en el que se reflejan las condiciones entre el propietario y el inquilino (8)

7 Depósito inicial que se suele aportar al inicio de una estancia y es devuelto a la finalización del contrato si el alojamiento queda en buenas condiciones (6)

<u>Unidad: 10</u>	<u>Actividad 2</u>
Objetivo	Trabajar el vocabulario relacionado con el mobiliario de una vivienda
Duración Estimada	10'

2. Escribe el nombre del mobiliario señalado en la foto:



Unidad: 10	Actividad 3
Objetivo	Trabajar la expresión oral Repasar los contenidos de la unidad
Duración Estimada	5'

3. Lee la siguiente información sobre el empadronamiento en España y contesta a las siguientes preguntas:

Toda persona que resida en España tiene que empadronarse en el domicilio donde viva habitualmente. Para ello, necesita una serie de documentos que incluyen la identificación del interesado y un justificante de residencia en una vivienda de forma habitual. Además, si estás empadronado tienes derecho una serie de ventajas que ofrece el municipio, como ayudas al alquiler, por ejemplo. Aquí tienes una imagen del documento que debes presentar en el ayuntamiento del municipio para solicitar el empadronamiento. Después de visualizarlo, contesta a las preguntas.

Tipo de Vía:	Nombre vía:							
Número:	Letra:	Km:	Bloque:	Portal:	Escalera:	Piso:	Puerta:	Código Postal:
<p>Extranjeros No Comunitarios: La inscripción en el Padrón Municipal de los extranjeros no comunitarios sin autorización de residencia permanente deberá ser objeto de renovación periódica cada dos años. El transcurso del plazo señalado será causa para acordar la caducidad de la inscripción siempre que el interesado no hubiese procedido a tal renovación, Artículo 16, Ley 7/1985, de 2 de abril Reguladora de las Bases de Régimen Local.</p>								
Correo electrónico (*):				Teléfono (*):				
Imprenta Municipal [48] - 2372 - 5 - 18								
Nombre:	<input type="checkbox"/> H	Fecha nacimiento:	País de nacionalidad:		DNI / NIE:	<input type="checkbox"/> Si se trata de un alt		
1º Apellido:	<input type="checkbox"/> M	Municipio de nacimiento:	Nivel de estudios: (terminado)		<input type="checkbox"/>	Municipio de procedencia:		
2º Apellido:	<input type="checkbox"/>	Provincia (país) de nacimiento:	(Ver código al dorso)		<input type="checkbox"/>	Provincia (País) de proceder		
<p>Autorizo a los mayores de edad empadronados en esta hoja padronal a obtener certificaciones o volantes de empadronamiento individuales o colectivos. En caso contrario marcar la casilla: NO <input type="checkbox"/> Causa: C, Residencia: <input type="checkbox"/></p>								

1. ¿Cada cuánto tiempo tienen que renovar el Padrón Municipal los extranjeros no comunitarios?

- a) Cada seis meses
- b. Cada año
- c. Cada dos años

2. De los siguientes campos, ¿cuál de ellos NO es obligatorio rellenar?

- a. Bloque
- b. Número
- c. Nombre de vía

3. De los siguientes campos, ¿cuál de ellos NO es obligatorio rellenar?

- a. Número
- b. Nombre de la vía
- c. Portal

4. De los siguientes campos, ¿cuál de ellos ES obligatorio rellenar?

- a. Escalera
- b. Código Postal
- c. Portal

5. ¿Qué debes de poner en el campo “municipio de nacimiento”?

- a. Lugar donde estás actualmente empadronado
- b. Lugar donde naciste
- c. Lugar donde tienes el pasaporte

6. El tipo de ayudas depende del municipio donde estés empadronado

- a. Verdadero
- b. Falso

Soluciones

Búsqueda de empleo

1. Lee el texto y responde a las siguientes preguntas:

1. Uno de los factores que complican la búsqueda de empleo en España es...

- a) El estado de bienestar
- b. El clima
- c. La elevada tasa de desempleo



2. ¿Qué es lo más importante a tener en cuenta cuando se busca trabajo?

- a. La disponibilidad geográfica
- b. Hablar el idioma
- c. El permiso de trabajo



3. ¿Cuál de las siguientes gestiones no puedes hacer en el SEPE?

- a. Solicitar el visado
- b. Solicitar puestos de trabajo
- c. Mostrarte disponible como demandante de empleo



4. En España está prohibido presentar tu Currículum a una empresa directamente

- a. Verdadero
- b. Falso



5. Tu Currículum tiene que incluir obligatoriamente:

- a. Datos de contacto



Cofinanciado por el
programa Erasmus+
de la Unión Europea

Proyecto núm. 2019-1-DE02-KA202-006100. El apoyo de la Comisión Europea para la producción de esta publicación no constituye una aprobación del contenido, el cual refleja únicamente las opiniones de los autores, y la Comisión no se hace responsable del uso que pueda hacerse de la información contenida en la misma.



Esta obra está distribuida bajo licencia [Atribución-CompartirIgual 4.0 Internacional \(CC BY-SA 4.0\)](https://creativecommons.org/licenses/by-sa/4.0/)

- b. Hobbies e intereses
- c. Idiomas hablados

6. En el apartado de “experiencia laboral” debes poner:

- a. Los puestos de trabajo donde has trabajado
- b. Tus experiencias en el extranjero
- c. Los puestos de trabajo en los que estás interesado

7. Es imposible encontrar un puesto de trabajo en España si no se sabe el idioma oficial:

- a. Verdadero
- b. Falso, hay muchas posibilidades especialmente para puestos de mayor demanda como aquellos que requieren altas cualificaciones
- c. Falso, aunque solamente se puede trabajar en puestos que no requieren altas cualificaciones

2.- Completa los recuadros del texto con la información dada en el ejercicio

España es uno de los lugares europeos preferido por los inmigrantes para comenzar una vida nueva. El clima, la cultura y **el estado de bienestar** hacen de España un país cómodo donde vivir. Sin embargo, la tasa de desempleo es muy elevada, lo que complica la búsqueda de empleo.

A la hora de solicitar trabajos en España, **es importante tener en cuenta una serie de factores que influirán en el proceso**, como el nivel de español hablado, el lugar de España donde se desea vivir y, lo que es más importante, el tipo de visado.

El Ministerio de trabajo y economía social cada trimestre publica un catálogo de ocupaciones de difícil cobertura en el que se muestran los puestos de trabajo más demandados en función de las provincias españolas. Esto te ayudará a ver qué perfil es el más solicitado dependiendo **del lugar de España donde te encuentres**.

En la página web del SEPE (**Servicio Público de Empleo Estatal**) aparte de encontrar este catálogo, se puede acceder a la sección de ofertas de trabajo, así como a los requisitos para los mismos. Puedes inscribirte como demandante de empleo y completar tu perfil. De este modo se pondrán en contacto contigo **cuando se requiera un puesto que encaje con tu perfil**. Sin embargo, en muchas ocasiones es más efectivo ponerte en contacto directamente con empresas relacionadas con tus intereses.



Cofinanciado por el programa Erasmus+ de la Unión Europea

Proyecto núm. 2019-1-DE02-KA202-006100. El apoyo de la Comisión Europea para la producción de esta publicación no constituye una aprobación del contenido, el cual refleja únicamente las opiniones de los autores, y la Comisión no se hace responsable del uso que pueda hacerse de la información contenida en la misma.



Esta obra está distribuida bajo licencia [Atribución-CompartirIgual 4.0 Internacional \(CC BY-SA 4.0\)](https://creativecommons.org/licenses/by-sa/4.0/)

También es conveniente diseñar un **Curriculum Vitae (CV)** para que puedas presentarlo en las empresas cuando muestres tu interés en una oferta. En España los datos que suelen aparecer en el CV son:

- Nombre y Apellidos
- Número de identificación
- **Dirección**
- Teléfono de contacto
- Edad
- Fotografía reciente

A parte de esta información, también es conveniente tener una sección de “formación”, donde **introducir los estudios cursados**, así como otra sección llamada “experiencia laboral”, **donde mostrar los diferentes puestos laborales que se han desempeñado durante la vida laboral**, especialmente aquellos relacionados con el puesto de trabajo a solicitar. Es conveniente también indicar las lenguas habladas y el nivel. Esta información puede aparecer dentro de “formación” o en un apartado diferente. Finalmente, algunas personas incluyen una parte de **“intereses y hobbies”**, aunque esto es opcional.

En conclusión, a pesar del hecho de que la tasa de desempleo en España es elevada en comparación con otros países de la Unión Europea, **conseguir un empleo de calidad es posible**, especialmente para algunos empleos donde más se precisa personal, como la recogida de fruta u otros empleos que requieren altas cualificaciones como doctores o profesores.

3.- Completa este CV ordenando los elementos de la derecha



ELENA MARTIN
27 años
Ayamonte, España
E-mail: elena277...
Tel: 626 27 79

ESTUDIOS

2009
Ayamonte, ESP bachillerato en Humanidades y Ciencias Sociales
IES Santa Clara

2011
Huelva, ESP grado en Hostelería y Turismo
Múnich, ALE Universidad de Huelva

IDIOMAS

Inglés: Avanzado
Alemán: Básico

EXPERIENCIA LABORAL

De 29/12/2016 a 01/04/2016. Ayamonte (Huelva)
Frutas HIDALGO, Sector agricultura
Cargo ocupado: Recolectora de frutos
Tareas realizadas: Temporada de la recogida de frutas en el campo onubense, estando presente en las distintas etapas de la naranja, desde la recolecta hasta el tratamiento en el almacén



Cofinanciado por el programa Erasmus+ de la Unión Europea

Proyecto núm. 2019-1-DE02-KA202-006100. El apoyo de la Comisión Europea para la producción de esta publicación no constituye una aprobación del contenido, el cual refleja únicamente las opiniones de los autores, y la Comisión no se hace responsable del uso que pueda hacerse de la información contenida en la misma.



Esta obra está distribuida bajo licencia [Atribución-CompartirIgual 4.0 Internacional \(CC BY-SA 4.0\)](https://creativecommons.org/licenses/by-sa/4.0/)

Llegada a España

1.- Encuentra los diferentes medios de transporte que puedes usar en España

C	L	N	O	I	V	A	X	B
A	U	T	O	B	Ú	S	B	I
R	Y	I	O	R	O	X	J	C
H	R	V	B	H	B	T	C	I
Z	F	P	B	A	R	C	O	C
U	O	M	J	E	A	D	C	L
S	E	Z	N	F	S	O	H	E
H	Z	U	P	E	B	T	E	T
X	C	C	A	M	I	O	N	A

Find the words

- ✓ tren
- ✓ barco
- ✓ avión
- ✓ autobús
- ✓ coche
- ✓ bicicleta
- ✓ camión

2.- Pros y cons de los medios de transporte públicos

CARRETERA	FERROVIARIO
	
EJEMPLO: Coche	EJEMPLO: Tren
VENTAJAS: <div style="border: 1px solid gray; padding: 2px; display: inline-block; margin-top: 5px;">Barato</div>	VENTAJAS: <div style="border: 1px solid gray; padding: 2px; display: inline-block; margin-top: 5px;">Contamina poco</div>
INCONVENIENTES: <div style="border: 1px solid gray; padding: 2px; display: inline-block; margin-top: 5px;">Sólo trayectos cortos</div>	INCONVENIENTES: <div style="border: 1px solid gray; padding: 2px; display: inline-block; margin-top: 5px;">Falta de instalaciones</div>

AÉREO	MARÍTIMO
	
EJEMPLO: Avión	EJEMPLO: Barco
VENTAJAS: Muy rápido	VENTAJAS: Transporte de mercancías pesadas
INCONVENIENTES: Alta contaminación	INCONVENIENTES: Lento y contamina mucho

3.- Escucha este audio entre Raúl y el técnico de la oficina de Turismo de Ayamonte y responde a las siguientes preguntas

1.- ¿Cuántos autobuses al día hay desde Ayamonte hasta Huelva al día?

- a) Más de tres
- b. Ninguno
- c. Dos



2.- ¿Por qué Raúl prefiere el tren antes que el autobús?

- a. Es más barato
- b. Contamina menos
- c. Es más rápido



3.- ¿Cuántos trenes al día hay desde Ayamonte hasta Huelva al día?

- a. Ninguno
- b. Más de tres
- c. Dos



4.- ¿Es el autobús el único medio de transporte en Ayamonte?

- a. No, también existe el barco hacia Portugal y Marruecos
- b. Sí, el resto de las opciones están en Huelva o Sevilla
- c. No, también existe el barco hacia Portugal



5.- ¿Dónde se encuentra el aeropuerto más cercano a Ayamonte en España?

- a. En Huelva
- b. En Sevilla
- c. En Madrid



Permiso de residencia

1.- Tras leer el texto sobre la estancia y residencia para miembros de la Unión Europea contesta a las siguientes preguntas:

1.- ¿Puedes vivir en España durante dos meses sin trabajar?

- a) No, necesitas un permiso de residencia
- b. Sí, solamente necesitas el permiso a partir de los tres meses
- c. Sí, pero no puedes convivir con ningún familiar

2.- ¿Puedes vivir en España durante cuatro meses sin trabajar?

- a. Sí, si eres estudiante o familiar de un miembro de la UE con derecho a residir
- b. No, necesitas un contrato laboral obligatoriamente
- c. No, tienes que demostrar que eres económicamente solvente

3.- ¿Para qué sirve el modelo Ex. 18?

- a. Para solicitar permiso de residencia permanente
- b. Para solicitar permiso de residencia por más de tres meses
- c. Para entrar en España

4.- ¿Qué necesitas aportar para vivir en España por más de tres meses sin trabajar ni estudiar?

- a. Contratar un Seguro de enfermedad y justificar que tienes los recursos suficientes para vivir en España
- b. Darte de alta en la seguridad social
- c. Conseguir el NIE

5.- ¿Puede vivir un familiar de un miembro de la UE en España sin trabajar ni estudiar?

- a. Sí, pero sólo si es el cónyuge
- b. No, los requisitos son los mismos que para un miembro de la UE
- c. Sí, solicitándolo mediante el EX.19



Cofinanciado por el
programa Erasmus+
de la Unión Europea

Proyecto núm. 2019-1-DE02-KA202-006100. El apoyo de la Comisión Europea para la producción de esta publicación no constituye una aprobación del contenido, el cual refleja únicamente las opiniones de los autores, y la Comisión no se hace responsable del uso que pueda hacerse de la información contenida en la misma.



Esta obra está distribuida bajo licencia [Atribución-CompartirIgual 4.0 Internacional \(CC BY-SA 4.0\)](https://creativecommons.org/licenses/by-sa/4.0/)

6.- Documento Nacional de identidad

a. DNI



b. NIE

7.- ¿De dónde vienen las siglas NIE?

a. Documento Identificativo Europeo

b. Número de Identidad Extranjero



c. Número de Identidad Español

8.- ¿Qué pasa si abandonas España por más de 6 meses?

a) No podrás solicitar residencia permanente

b. Tienes que pagar una indemnización

c. Pierdes tu derecho a residir en España



2. Completa los huecos con la información proporcionada:

ESTANCIA Y RESIDENCIA PARA MIEMBROS DE LA UNIÓN EUROPEA

Uno de los factores más importantes a tener en cuenta a la hora de mudarse a España **es la duración de la estancia**. Si vas a estar en España por menos de tres meses, simplemente necesitas tu pasaporte o documento de identidad en vigor, sin importar a qué vengas a España.

Ahora bien, cuando tu estancia sea superior a tres meses **tienes que justificar que vienes o bien por trabajo** o por estudios. Para ello, tienes que presentar tu inscripción en **el Registro Central de Extranjeros**, aportando la solicitud de inscripción Ex.18, el documento identificativo y una declaración de contratación del empleador, un certificado de empleo o **la matrícula** de los estudios.

También es posible residir en España por más de tres meses **sin trabajar ni estudiar**, siempre y cuando contrates un Seguro de enfermedad, público o privado que proporcione una cobertura en España durante su período de residencia equivalente a la proporcionada por el Sistema Nacional de Salud y justifiques que tienes los recursos suficientes para vivir en España sin necesidad de ayudas.



Cofinanciado por el
programa Erasmus+
de la Unión Europea

Proyecto núm. 2019-1-DE02-KA202-006100. El apoyo de la Comisión Europea para la producción de esta publicación no constituye una aprobación del contenido, el cual refleja únicamente las opiniones de los autores, y la Comisión no se hace responsable del uso que pueda hacerse de la información contenida en la misma.



Esta obra está distribuida bajo licencia [Atribución-CompartirIgual 4.0 Internacional \(CC BY-SA 4.0\)](https://creativecommons.org/licenses/by-sa/4.0/)

Los familiares de ciudadanos europeos también pueden vivir en España durante más de tres meses con la tarjeta de residencia de familiar de ciudadano de la Unión Europea, que se solicita en **la Oficina de Extranjeros** junto con el impreso de solicitud Ex.19 y acreditando el vínculo familiar con el ciudadano europeo.

Si vas a estar en España por una temporada es necesario que obtengas tu NIE (Número de identidad Extranjero) que es un número personal, único y exclusivo. Es el equivalente al **DNI** (documento nacional de identidad) para los españoles y se puede solicitar mediante el impreso-solicitud normalizado Ex.15. Aquí debes exponer las razones por las que lo solicitas, bien sean económicas, profesionales o sociales.

Cuando vives en España legalmente por más de cinco años tienes derecho a residir de forma permanente. Por el contrario, si se deja de vivir durante 6 meses en España, **el permiso de residencia perderá su validez**.

3. Cumplimenta con los datos facilitados esta solicitud de NIE (EX15)

EX-15
Solicitud de Número de Identidad de Extranjero (NIE) y Certificados (LO 4/2000 y RD 557/2011)

Espacios para sellos de registro

1) DATOS DEL EXTRANJERO/A

PASAPORTE	R - 87346(+)9 - L	N.I.E.	-- - ----- - --
1er Apellido	ALAMI	2º Apellido	MBAPEE
Nombre	AHMED	Sexo ⁽¹⁾	H <input checked="" type="checkbox"/> M <input type="checkbox"/>
Fecha de nacimiento ⁽²⁾	08 / 08 / 1980	Lugar	MARRAKESH
Nacionalidad	MARROQUI	Pais	MARRUECOS
Nombre del padre	ADEL	Nombre de la madre	AZAHARA
Domicilio de residencia	C/ LA MARQUESA	Nº	9
Localidad	AYAMONTE	C.P.	21400
Teléfono móvil	654 76 76	Provincia	HUELVA
E-mail	alami1980.marrak@gmail.com		
Representante legal, en su caso	NO CORRESPONDE		
		DNI/NIE/PAS	-----
		Titulo ⁽⁴⁾	-----

Búsqueda de alojamiento

1.- Realiza el crucigrama con ayuda de las definiciones:



Across

6 Agencia que se encarga de mostrarte las propiedades disponibles en una zona, normalmente a cambio de una compensación económica por parte del interesado (12)

INMOBILIARIA

8 Documento en el que se detallan los gastos derivados de un servicio contratado, como el agua o la electricidad (7)

FACTURA

Down

1 Cuantía que se paga cada mes por alojarse en una vivienda (11)

MENSUALIDAD

2 Dejar una propiedad a una persona a cambio de una cuantía económica (8)

ALQUILAR

3 Dinero que hay que pagar por la electricidad, el agua, el internet... aparte de la mensualidad (6)

GASTOS

4 Vivir con otra u otras personas para que los gastos sean menores (9)

COMPARTIR

5 Acuerdo, normalmente escrito, en el que se reflejan las condiciones entre el propietario y el inquilino (8)

CONTRATO

7 Depósito inicial que se suele aportar al inicio de una estancia y es devuelto a la finalización del contrato si el alojamiento queda en buenas condiciones (6)

FIANZA

2. Escribe el nombre del mobiliario señalado en la foto:

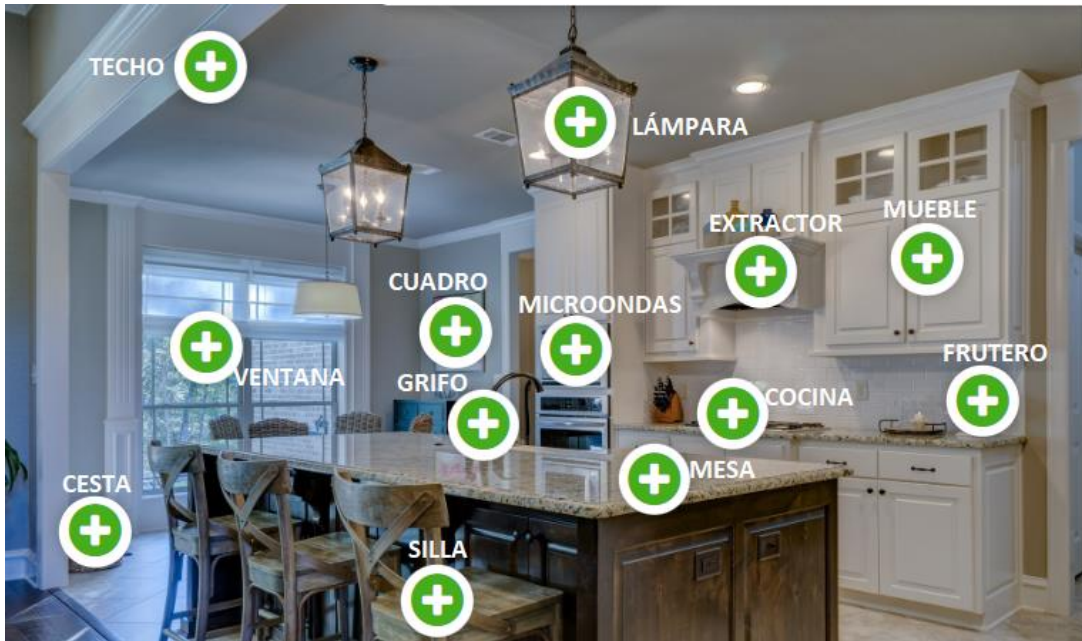

1. ¿Cada cuánto tiempo tienen que renovar el Padrón Municipal los extranjeros no comunitarios?

- a) Cada seis meses
- b. Cada año
- c. Cada dos años



2. De los siguientes campos, ¿cuál de ellos NO es obligatorio rellenar?

- a. Bloque
- b. Número
- c. Nombre de vía



3. De los siguientes campos, ¿cuál de ellos NO es obligatorio rellenar?

- a. Número



Cofinanciado por el
programa Erasmus+
de la Unión Europea

Proyecto núm. 2019-1-DE02-KA202-006100. El apoyo de la Comisión Europea para la producción de esta publicación no constituye una aprobación del contenido, el cual refleja únicamente las opiniones de los autores, y la Comisión no se hace responsable del uso que pueda hacerse de la información contenida en la misma.



Esta obra está distribuida bajo licencia [Atribución-CompartirIgual 4.0 Internacional \(CC BY-SA 4.0\)](https://creativecommons.org/licenses/by-sa/4.0/)

b. Nombre de la vía

c. Portal

4. De los siguientes campos, ¿cuál de ellos ES obligatorio rellenar?

a. Escalera



b. Código Postal

c. Portal

5. ¿Qué debes de poner en el campo “municipio de nacimiento”?

a. Lugar donde estás actualmente empadronado

b. Lugar donde naciste



c. Lugar donde tienes el pasaporte

6. El tipo de ayudas depende del municipio donde estés empadronado

a. Verdadero

b. Falso



Cofinanciado por el
programa Erasmus+
de la Unión Europea

Proyecto núm. 2019-1-DE02-KA202-006100. El apoyo de la Comisión Europea para la producción de esta publicación no constituye una aprobación del contenido, el cual refleja únicamente las opiniones de los autores, y la Comisión no se hace responsable del uso que pueda hacerse de la información contenida en la misma.



Esta obra está distribuida bajo licencia [Atribución-CompartirIgual 4.0 Internacional \(CC BY-SA 4.0\)](https://creativecommons.org/licenses/by-sa/4.0/)